



2022

EDITAL DE LEILÃO N.º 1

STU-REC





SUMÁRIO

- 01** Mensagem dos nos líderes
- 02** Motivação
- 03** Edital de Leilão Público
- 04** Anexo I - Categorias de Itens
- 05** Anexo II - Quantitativos
- 06** Anexo III - Itens do Leilão
- 07** Anexo IV - Autorização das Áreas
- 08** Anexo V - Manifestação das STU's

MENSAGEM DOS NOSSOS LÍDERES



Ao longo de sua operação, a STU-REC adquire bens móveis permanentes, que são utilizados no desenvolvimento de suas atividades, bem como na prestação de serviços públicos aos usuários do Sistema. Com o decurso do tempo, referidos bens deixam de ser úteis, tornando-se inservíveis, denominação genérica atribuída aos bens caracterizados como ociosos, antieconômicos ou irrecuperáveis.

Por não mais servirem a finalidade para qual foram adquiridos não restam motivos para que tais bens permaneçam integrados ao patrimônio público, razão pela qual, o presente processo vem realizar o desfazimento desses bens, objetivando a auferição de recursos para a aquisição de novos bens permanentes, bem como a redução de custos administrativos para manutenção dos mesmos no acervo patrimonial.

Leiloeira Responsável
Sr^a Roberta Resende

LANCE CERTO

MOTIVAÇÃO

Com a possibilidade de criação de novos lotes para desfazimento, é oportuno a esta STU-REC a realização de um cadastramento de leiloeiros públicos matriculados na Junta Comercial do Estado de Pernambuco, a fim de operacionalizar os processo, dada a vantajosidade desse tipo de contratação, tais quais:

- A disponibilização de pessoal técnico especializado, para realização do objeto;
- A avaliação dos bens a serem leiloados;
- A confecção dos editais para abertura do Processo de Leilão, bem como pela responsabilidade de realização do leilão;
- O recebimento dos valores dos bens arrematados, a prestação de contas destes valores e o efetivo recolhimento aos cofres da União;
- Pagamento da comissão do leiloeiro pelo arrematante, representando o valor de 5% (cinco por cento), sobre o valor da venda de cada leiloado;
- Responsabilidade de recolhimento do leiloeiro contratado em caso de inadimplemento pelo arrematante;
- Desembaraço de restrições/afetações dos bens de responsabilidade do leiloeiro contratado;
- Remoção e custódia intermitente dos bens, por responsabilidade do leiloeiro responsável, à medida da conveniência e vantajosidade da administração pública.



EDITAL DE LEILÃO N °1

STU-REC

TIPO: MAIOR LANCE



A Comissão Permanente de Licitação, da COMPANHIA BRASILEIRA DE TRENS URBANOS – CBTU, por sua Superintendência de Trens Urbanos de Recife, inscrita no CNPJ sob o nº 42.357.483/0006-30, com sede na Rua José Natário, nº 476, Areias, Recife, CEP: 50.900-005, doravante denominada CBTU, juntamente com o Sra. ROBERTA CRISTINA RESENDE DE ALBUQUERQUE, LEILOEIRO PÚBLICO OFICIAL, torna público, que fará realizar licitação pública, na MODALIDADE DE LEILÃO, de forma EXCLUSIVAMENTE ONLINE no dia 13 DE JUNHO DE 2022, ÀS 10:00 (DEZ) HORAS, através do site www.lancecertoleiloes.com.br, destinado à alienação de sucata de veículos e materiais usados inservíveis, no estado em que se encontram, devendo os interessados obter informações junto a Comissão Especial de Licitação, que atenderá diariamente nos dias úteis de 08h00min às 12h00min, na Sede da CBTU, ou com o Leiloeiro Oficial Sra. Roberta Cristina Resende de Albuquerque (81) 99946-8223, no escritório localizado na Rua Bom Pastor, nº 1635, Iputinga, Recife-PE, ou por e-mail roberta@lancecertoleiloes.com.br. A presente licitação reger-se-á pelas normas e dispositivos da Lei Federal nº 13.303/2016, do Regulamento Interno de Licitações e Contratos da CBTU – RILC/CBTU, da Resolução interna nº 001/2007 e dos preceitos de direito privado, bem como em harmonia com os princípios constitucionais, princípios da Administração Pública, disposições do Tribunal de Contas da União e pelas Cláusulas e Condições a seguir enunciadas:

1. OBJETO DO LEILÃO:

- 1.1. A alienação para a venda de bens móveis inservíveis, por estarem em estágio antieconômico e inservíveis para a CBTU, tornado-se onerosa aos cofres públicos a sua permanência em seu patrimônio.
- 1.2. O LEILÃO Público será conduzido pela Leiloeira Público Oficial Sra. Roberta Cristina Resende de Albuquerque, devidamente matriculado na JUCEPE, contratado através de contrato nº 033/CBTU/STU-REC/2022.
- 1.3. O LEILÃO será realizado na forma PRESENCIAL E ONLINE. A duração do LEILÃO ficará a critério do Leiloeiro Oficial e terá o tempo necessário para que todos que desejarem tenha oportunidade de oferecerem seus lances.
- 1.4. Os bens objeto do presente LEILÃO encontram-se descritos no ANEXO I, partes integrantes e indispensáveis do presente instrumento convocatório, com valores mínimos estimados para cada lote.

2. LANCE MÍNIMO:

- 2.1. Os lances mínimos indicados acima foram previamente avaliados por uma Comissão de Avaliação de Bens, compostas por Gestores e Fiscais do contrato nº 033/CBTU/STU-REC/2022, bem como integrantes da área patrimonial, com fotografias ilustrativas, comprovando o estado de conservação em que se encontram os referidos bens.

EDITAL DE LEILÃO N º1

STU-REC

TIPO: MAIOR LANCE



3. CONDIÇÕES DE PAGAMENTO:

- 3.1. Imediatamente, após o lance aceito pelo Leiloeiro Oficial, o arrematante e os membros da comissão de licitação receberão um e-mail do leiloeiro oficial, constando todos os dados da arrematação.
- 3.2. O pagamento do lance vencedor deverá ser feito à vista, devendo o valor da arrematação ser pago em moeda corrente e demais encargos previstos no presente certame, documento este que será encaminhado pelo Leiloeiro Oficial.
- 3.3. O valor devido pelo arrematante deverá ser pago à vista, em parcela única e em moeda corrente, no prazo improrrogável de 72h (setenta e duas horas) a contar do lance ofertado.
- 3.4. Não será permitida a utilização de títulos da dívida pública para o pagamento do lote.
- 3.5. Caberá ao arrematante o pagamento de 5% (cinco por cento) a título de comissão do Leiloeiro, a ser pago até o prazo previsto no item 3.3.
- 3.6. Os pagamentos realizados ao Leiloeiro Oficial devem ser efetuados em conta especificada pelo mesmo.
- 3.7. É imprescindível que o arrematante identifique no comprovante de depósito, o número do(s) lote(s) a que se refere o pagamento, enviando o comprovante via e-mail para: roberta@lancecertoleiloes.com.br, até o prazo previsto no item 3.3.
- 3.8. Num prazo de 10 dias úteis, a contar do leilão público, o Leiloeiro Público Oficial deverá recolher por meio de Guia de Recolhimento da União (GRU) aos cofres da CBTU os valores líquidos auferidos em favor da Superintendência de Trens Urbanos de Recife.

4. EXECUÇÃO DO LEILÃO:

- 4.1. Os lotes serão ofertados um a um, conforme relação dos bens disponíveis para LEILÃO (ANEXO I), a quem oferecer o maior lance, não sendo considerados pela Comissão de Avaliação de Bens e pelo Leiloeiro Oficial o lance que não alcançar os preços mínimos estabelecidos.
- 4.2. A Comissão de Avaliação de Bens e o Leiloeiro Oficial, a critério ou necessidade previamente informada, poderão retirar, agrupar ou separar itens dos bens móveis colocados em LEILÃO.
- 4.3. O Leiloeiro Oficial poderá, ao final do LEILÃO, promover uma segunda rodada de ofertas dos itens não arrematados. Se mesmo assim, não surgirem interessados, O Leiloeiro Oficial em conjunto com a Comissão de Licitação da CBTU, poderá, mediante justificativa fundamentada, verificar as razões do desinteresse e se necessário, reexaminar a disposição dos lotes, a avaliação mínima estabelecida ou a retirada dos lotes do LEILÃO.
- 4.4. A emissão de Notas Fiscais avulsas, imprescindíveis para a transferência, será de responsabilidade do arrematante, indentando a CBTU e o Leiloeiro Oficial de quaisquer responsabilidades sobre as mesmas. O item arrematado só poderá ser liberado com a apresentação da Nota Fiscal pelo arrematante.
- 4.5. É vedada a emissão da Nota de Arrematação em nome de terceiros, sendo exclusivamente no nome do arrematante.

EDITAL DE LEILÃO N º1

STU-REC

TIPO: MAIOR LANCE



4.6. Para o caso de veículos (sucatas veiculares), as Notas de Arrematação fornecidas pelo Leiloeiro Oficial ao arrematante não são documentos hábeis para permitir a circulação (se for o caso) do bem arrematado em vias públicas ou rodovias, sendo de responsabilidade do arrematante a venda ou transferência de propriedade do veículo arrematado sem a regularização prévia no DETRAN-PE.

4.7. Para o caso de veículos (sucatas veiculares) constantes no processo de LEILÃO deverão ser transferidos através do DETRAN-PE, sendo da responsabilidade do arrematante a transferência (se for o caso) para outro Estado da Federação.

5. CONDIÇÕES DE ARREMATAÇÃO

5.1. Os bens serão vendidos à vista, a quem maior lance oferecer não inferior à avaliação no estado em que se encontram, e sem garantia, não cabendo ao Leiloeiro Oficial nem à CBTU a responsabilidade por qualquer problema ou defeito que venha a ser constatado posteriormente, na constituição, composição ou funcionamento dos bens licitados, pressupõe-se, para o oferecimento de lances, o conhecimento das características e situação dos bens ou o risco consciente do arrematante, não aceitando a respeito deles qualquer reclamação ou desistência posterior, quanto às suas qualidades intrínsecas ou extrínsecas, procedência ou especificação.

5.2. O vencedor do lance será identificado através do cadastro realizado antecipadamente no site.

5.3. Após a arrematação, que se consuma com a "batida do martelo" pelo Leiloeiro Oficial, não será aceito em nenhuma hipótese a desistência dos arrematantes quanto aos lotes arrematados.

6. RETIRADA DOS LOTES

6.1. Após a liberação dos bens, os mesmos deverão ser retirados com a apresentação da nota de arrematação, a partir do quinto dia útil subsequente ao LEILÃO, em horário comercial (das 08 às 17 horas) e de segunda à sexta-feira, mediante agendamento prévio.

6.2. A retirada do bem arrematado por terceiros, só será permitida mediante a apresentação de autorização por escrito do arrematante, devidamente assinada e com firma reconhecida em cartório.

6.3. Os bens arrematados deverão ser retirados até o 15º dia útil, a contar do dia do LEILÃO, sob pena de conbrança de multa de 1% do valor arrematado ao mês, pro rata die, na permanência do item nas dependências da CBTU.

6.4. O arrematante assumirá o risco no carregamento e transporte dos bens arrematados, bem como as despesas decorrentes da sua retirada.

6.5. O arrematante não poderá alegar sob qualquer pretexto, desconhecimento das condições deste Edital, o qual foi distribuído gratuitamente na entrada do LEILÃO, bem como disponibilizado no site www.lancecertoleiloes.com.br e lido no início do LEILÃO.

EDITAL DE LEILÃO N º1

STU-REC

TIPO: MAIOR LANCE



7. DO JULGAMENTO E DA ARREMATACÃO

7.1. Não serão aceitos lances inferiores ao valor da avaliação estabelecido no Anexo I deste instrumento convocatório, portanto, os lances deverão ser iguais ou superiores ao valor da avaliação.

7.2. A participação do arrematante nos lances implica na aceitação incondicional de todas as normas e regulamentos deste LEILÃO, obrigando-se o arrematante a acatar de forma definitiva e irrecorrível as condições aqui estabelecidas, as quais são consideradas de conhecimento amplo.

7.3. Os lances efetuados são irretroatáveis e, se vencedores, geram uma obrigação contratual na forma de promessa de compra, em caso de descumprimento podendo ensejar as responsabilizações previstas nos Art. 377-F e Art. 377-I da Lei nº 14.133, de 1º de abril de 2021.

8. DAS OBRIGAÇÕES E RESPONSABILIDADES DO ARREMATANTE

8.1. Retirar os itens arrematados no prazo determinado e após a comprovação de recolhimento das obrigações junto ao Leiloeiro Oficial, constando o valor de arrematação descontado dos valores devidos ao Leiloeiro Oficial.

8.2. Assumir os serviços de transferência/encargos, bem como quaisquer despesas pertinentes caso a caso, tais quais: IPVA do exercício, ICMS, vistoria, taxas, seguro, bem como adotar todos os procedimentos para sua plena regularização.

8.4. Responsabilizar-se-á por quaisquer acidentes que por ventura ocorram durante a retirada do respectivo lote, estando a CBTU e o Leiloeiro Oficial, isentos de quaisquer responsabilidades, civil e/ou criminal, bem como, de outros ônus decorrentes.

8.5. No caso de arrematação de veículo com direito à documentação, transferir o veículo adquirido para o nome do arrematante, dentro do prazo estabelecido no Código de Trânsito Brasileiro, contados a partir do recebimento da documentação apta à transferência.

8.6. Para o caso de veículos, é proibido ao arrematante ceder, permutar, vender ou de alguma forma negociar o bem arrematado antes do pagamento e da extração da Nota de Arrematação.

8.8. Para os casos de alienação de veículos, a cbtu fornecerá ao arrematante um recibo devidamente preenchido e com firma reconhecida, bem como fornecerá ao arrematante o Número do CRV para a transferência de propriedade, ou autorização formal para retirar a 2ª via do recibo, ficando os arrematantes responsáveis por todos os atos e pelo pagamento de todas as taxas necessárias exigidas pelo órgão, ISENTANDO a CBTU e o Leiloeiro Oficial de quaisquer responsabilidades.

8.9. Para o caso de veículos ou sucatas veiculares, fica proibida a comercialização do motor sem identificação de sua numeração, uma vez que ele se destina exclusivamente ao desmonte e reaproveitamento comercial de suas peças e partes metálicas.

8.10. Responsabilizar-se e responder civil e criminalmente pelo uso ou destinação final das sucatas e motores em desacordo com a legislação vigente.

8.11. Por ocasião da transferência do veículo junto ao Órgão de trânsito competente, arrematante deverá proceder a vistoria do veículo, efetuar o pagamento das taxas correspondentes, bem como se adequar ao procedimento de registro e processo de transferência de propriedade exigido pelo Código de Trânsito Brasileiro e o Órgão Executivo de Trânsito;

EDITAL DE LEILÃO N º1

STU-REC

TIPO: MAIOR LANCE



8.12. Observar, no momento da retirada, se o lote está de acordo com o bem leiloado, sendo que sua retirada pressupõe tal condição.

8.13. O arrematante é responsável pela utilização e destino final das sucatas e responderá civil e criminalmente pelo seu uso ou destinação em desacordo com as restrições estabelecidas neste edital e na legislação em vigor.

8.14. Os veículos classificados como SUCATA não receberão qualquer documentação para regularização junto ao DETRAN-PE, visto que os mesmos encontram-se retirados de circulação.

9. CONDIÇÕES GERAIS

9.1. Poderão participar do presente procedimento licitatório de Leilão, pessoas físicas e pessoas jurídicas, identificadas com cadastro no site www.lancecertoleiloes.com.br com antecedência de 48 (quarenta e oito) horas do horário previsto para abertura do Leilão.

9.1.1. O usuário deverá efetuar o cadastro no site www.lancecertoleiloes.com.br para que o cadastro seja liberado para ofertas de lances. O usuário deverá ler e aceitar as regras de utilização do sistema do Leiloeiro Oficial (dispostas no site), e enviar cópias dos seguintes documentos:

- PESSOA FÍSICA: Comprovante de residência, CPF e Carteira de Identidade.
- PESSOA JURÍDICA: CNPJ, Consolidação Contratual ou Contrato onde conste o sócio administrador e CPF e Carteira de Identidade do sócio administrador.

9.1.2. O Leiloeiro Público Oficial poderá proceder à conferência da documentação enviada, consulta ao CPF/CNPJ do usuário para averiguação de possíveis restrições, a confirmação dos dados via telefone, e então proceder à liberação ou não liberação do usuário para participar do LEILÃO, tanto na modalidade ONLINE quanto PRESENCIAL.

9.1.3. O cadastro é único e pessoal. Em caso de perda ou esquecimento do Login e Senha, usuário deverá entrar em contato com Leiloeiro Oficial, através do site www.lancecertoleiloes.com.br e solicitar a recuperação dos mesmos.

9.1.4. Os usuários deverão, após a aprovação de seu Cadastro, acessar a guia do LEILÃO no site do Leiloeiro e solicitar a liberação para participar do LEILÃO, ler e aceitar as regras específicas do presente LEILÃO.

9.2. É terminantemente proibida a participação de empregados da CBTU e seus parentes até segundo grau.

9.3. Impedir, perturbar ou fraudar a realização de qualquer ato de procedimento licitatório, prevê pena de detenção de seis até vinte e quatro meses. Da mesma forma, afastar ou procurar afastar licitante por meio de violência, grave ameaça, fraude ou oferecimento de vantagem de qualquer tipo, prevê pena de detenção de vinte e quatro a quarenta e oito meses, e multa, além da pena correspondente à violência.

9.4. Será lavrada ata circunstanciada de tudo que ocorrer no LEILÃO, devendo ser obrigatoriamente assinada pelo Leiloeiro Oficial e membros da Comissão Permanente de Licitação presentes. Serão emitidas notas de arrematações para cada licitante vencedor, constando na mesma, endereço completo e dados pessoais dos arrematantes de cada lote.

EDITAL DE LEILÃO N º1

STU-REC

TIPO: MAIOR LANCE



9.5. Os bens poderão ser examinados por agendamento prévio, através do número tel: (81) 2102-8891 2 (dois) dias antes da realização do LEILÃO, no Edficio Operacional (Areias) e no Centro de Manutenção (Cavaleiro), das 8h00min às 17h00min.

9.6. O Leiloeiro Oficial prestará contas de todo procedimento da realização do LEILÃO CBTU no prazo de 10 (dez) dias úteis, a partir da do mesmo.

9.7. O Leiloeiro Oficial e membros da Comissão Permanente de Licitação responderão solidariamente por todos os atos praticados no LEILÃO, salvo se posição individual divergente estiver devidamente fundamentada e registrada em ata lavrada na reunião em que tiver sido tomada a decisão.

As partes contratantes elegem o foro da Comarca do Recife, com renúncia expressa de qualquer outro, por mais privilegiado que seja, para dirimir qualquer questão oriunda deste Contrato.

Recife, 13 de julho de 2022.

Coordenação Operacional de Patrimônio

Gerência Operacional Financeira

Gerência Regional I de Administração e Finanças

Superintendencia I de Trens Urbanos de Recife

ANEXO I

CATEGORIAS DE ITENS

Neste Anexo I encontram-se descritos os bens a serem leiloados, com suas especificações necessárias para a avaliação dos bens e para o suprimento de informações aos interessados nos respectivos bens.



Nº 01 – Sucata de veículos

Todos os veículos estão inservíveis e sem condições de rodarem em vias públicas. Tratam-se portanto de sucatas veiculares.



Nº 02 – Sucata de Trens

Todos os Trens Unidade Elétrico (TUE) deste Edital são de fabricação Santa Matilde Série 800, onde cada composição é formada por 4 carros, quais sejam 2 carros motores (de tração elétrica) e 2 carros reboque (carro de passageiros). São bens inservíveis para o fim a que se destinam, portanto, sucatas de trens.



Nº 03 – Outras Sucatas

Finalmente, no escopo deste Edital, tem-se um conjunto de materiais, insumos e outros bens inservíveis, como equipamentos e máquinas de apoio às atividades metroferroviárias.

ANEXO II

QUANTITATIVOS

Neste anexo estão descritos os quantitativos por categoria de itens, bem como as avaliações iniciais, representando os valores mínimos dos lances do Leilão.

Sucatas de Veículos

26 Lotes (R\$ 15.150)

Sucatas de Trens

08 Lotes (R\$ 880.000)

Outras Sucatas

09 Lotes (R\$ 15.400)

Proporção em Quantidade de Lotes

Proporção em Avaliação

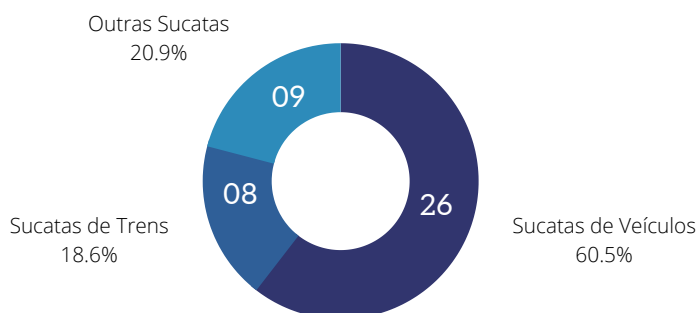

Sucatas de Trens	96,64%
Sucatas de Veículos	1,66%
Outras Sucatas	1,69%

Dados Totais

74 bens

distribuídos em 44 lotes

Num montante

inicial de R\$ 910.550

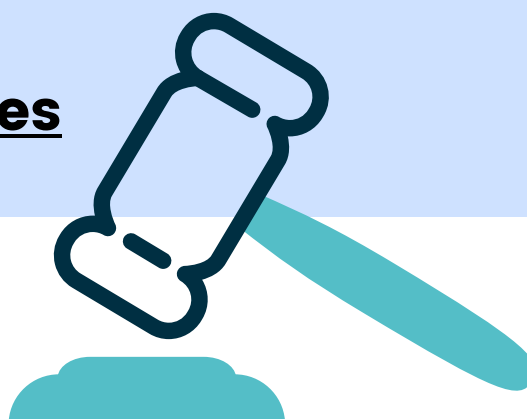

ANEXO III - ITENS

1) SUCATA DE VEÍCULOS



Sucatas de veículos
inservíveis diversos

LOTE 1

Sucata de Caminhão Volkswagen Amarelo



Pátio e Oficinas no
Edf. Operacional Adm.
Rua José Natário, 478, Areias



Vista 1



Vista 2



Vista 3

Avaliação Inicial
R\$ 300,00

Identificação: Placa KFJ-7664

LOTE 2

Sucata de Caminhão Volkswagen Amarelo



Pátio e Oficinas no
Edf. Operacional Adm.
Rua José Natário, 478, Areias



Vista 1

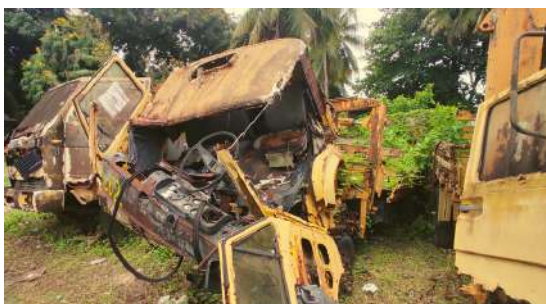

Vista 2



Vista 3

Avaliação Inicial
R\$ 300,00

Identificação: Placa KFJ-6315

LOTE 3

Sucata de Caminhão Volkswagen Amarelo



Pátio e Oficinas no
Edf. Operacional Adm.
Rua José Natário, 478, Areias



Vista 1



Vista 2



Vista 3

Avaliação Inicial
R\$ 300,00

Identificação: Placa KFJ-6295

LOTE 4

Sucata de Caminhão Mercedes Laranja



Pátio e Oficinas no
Edf. Operacional Adm.
Rua José Natário, 478, Areias



Vista 1



Vista 2



Vista 3

Avaliação Inicial
R\$ 300,00

Identificação: Placa KFJ-6335

LOTE 9

Sucata de Gol Cinza



Pátio e Oficinas no
Edf. Operacional Adm.
Rua José Natário, 478, Areias



Vista 1



Vista 2



Vista 3

Avaliação Inicial
R\$ 300,00

Identificação: Placa KIX-7971

LOTE 10

Sucata de Kombi Branca



Pátio e Oficinas no
Edf. Operacional Adm.
Rua José Natário, 478, Areias



Vista 1



Vista 2



Vista 3

Avaliação Inicial
R\$ 300,00

Identificação: Placa KKH-8517

LOTE 11

Sucata de Saveiro Branca Tipo Ambulância



Pátio e Oficinas no
Edf. Operacional Adm.
Rua José Natário, 478, Areias



Vista 1



Vista 2



Vista 3

Avaliação Inicial
R\$ 100,00

Identificação: Placa KLM-5435

LOTE 12

Sucata de Parati Branca



Pátio e Oficinas no
Edf. Operacional Adm.
Rua José Natário, 478, Areias



Vista 1



Vista 2



Vista 3

Avaliação Inicial
R\$ 100,00

Identificação: Placa KJI-9464

LOTE 15

Sucata de Kombi Branca



Pátio e Oficinas no
Edf. Operacional Adm.
Rua José Natário, 478, Areias



Vista 1



Vista 2



Vista 3

Avaliação Inicial
R\$ 100,00

Identificação: Placa KLT-8861

LOTE 16

Sucata de Kombi Branca



Pátio e Oficinas no
Edf. Operacional Adm.
Rua José Natário, 478, Areias



Vista 1



Vista 2



Vista 3

Avaliação Inicial
R\$ 100,00

Identificação: Placa KLF-7106

LOTE 17

Sucata de Kombi Branca



Pátio e Oficinas no
Edf. Operacional Adm.
Rua José Natário, 478, Areias



Vista 1



Vista 2



Vista 3

Avaliação Inicial
R\$ 100,00

Identificação: Placa KLT-8901

LOTE 19

Sucata de Saveiro Branca Tipo Ambulância



Pátio e Oficinas no
Edf. Operacional Adm.
Rua José Natário, 478, Areias



Vista 1



Vista 2



Vista 3

Avaliação Inicial
R\$ 100,00

Identificação: Placa KIX-3011

LOTE 20

Sucata de Kombi Branca



Pátio e Oficinas no
Edf. Operacional Adm.
Rua José Natário, 478, Areias



Vista 1



Vista 2



Vista 3

Avaliação Inicial
R\$ 100,00

Identificação: Placa KLF-7056

LOTE 24

Sucata de Gol Cinza



Pátio e Oficinas no
Edf. Operacional Adm.
Rua José Natário, 478, Areias



Vista 1



Vista 2



Vista 3

Avaliação Inicial
R\$ 100,00

Identificação: Tombamento 1040.5583



Bens não localizados

LOTE 26

Sucata de Gol Cinza



Pátio e Oficinas no
Edf. Operacional Adm.
Rua José Natário, 478, Areias



Vista 1



Vista 2



Vista 3

Avaliação Inicial
R\$ 200,00

Identificação: Tombamento 1040.5589

LOTE 28

Sucata de Gol Cinza



Pátio e Oficinas no
Edf. Operacional Adm.
Rua José Natário, 478, Areias



Vista 1



Vista 2



Vista 3

Avaliação Inicial
R\$ 300,00

Identificação: Placa KIX-7941

LOTE 29

Sucata de Gol Branco



Pátio e Oficinas no
Edf. Operacional Adm.
Rua José Natário, 478, Areias



Vista 1



Vista 2



Vista 3

Avaliação Inicial
R\$ 400,00

Identificação: Placa KIX-3151

LOTE 31

Sucata de Gol Branca



Pátio e Oficinas no
Edf. Operacional Adm.
Rua José Natário, 478, Areias



Vista 1



Vista 2



Vista 3

Avaliação Inicial
R\$ 100,00

Identificação: Placa KIX-3161

LOTE 32

Sucata de Uno Prata



Pátio e Oficinas no
Edf. Operacional Adm.
Rua José Natário, 478, Areias



Vista 1



Vista 2



Vista 3

Avaliação Inicial
R\$ 50,00

Identificação: Bem Baixado

LOTE 45

Sucata de Kombi Branca



Pátio e Oficinas no
Edf. Operacional Adm.
Rua José Natário, 478, Areias



Vista 1



Vista 2



Vista 3

Avaliação Inicial
R\$ 200,00

Identificação: Placa KLF-7146

LOTE 46

Sucata de Fiorino Branca



Pátio e Oficinas no
Edf. Operacional Adm.
Rua José Natário, 478, Areias



Vista 1



Vista 2



Vista 3

Avaliação Inicial
R\$ 100,00

Identificação: Placa KJC-5875

LOTE 47

Sucata de Gol Branca



Pátio e Oficinas no
Edf. Operacional Adm.
Rua José Natário, 478, Areias



Vista 1



Vista 2



Vista 3

Avaliação Inicial
R\$ 100,00

Identificação: Placa KIX-3201

LOTE 48

Sucata de D-20 Branca



Pátio e Oficinas no
Edf. Operacional Adm.
Rua José Natário, 478, Areias



Vista 1



Vista 2



Vista 3

Avaliação Inicial
R\$ 100,00

Identificação: Placa KFX-5108

LOTE 49

Sucata de Kombis Brancas



Pátio e Oficinas no
Edf. Operacional Adm.
Rua José Natário, 478, Areias



Vista 1



Vista 2



Vista 3

Avaliação Inicial
R\$ 200,00

Identificação: Placas KFL-7086 e KHM-9755

LOTE 51

Sucata de Toyota Branca e WV Amarelo



Pátio e Oficinas no
Edf. Operacional Adm.
Rua José Natário, 478, Areias



Vista 1



Vista 2



Vista 3

Avaliação Inicial
R\$ 500,00

Identificação: Placa KKH-8537 (Toyota) e KFR-7855 (VW)

LOTE 54

Sucata de Gol, D-20 Brancas e Kombi



Pátio e Oficinas no
Edf. Operacional Adm.
Rua José Natário, 478, Areias



Vista 1



Vista 2

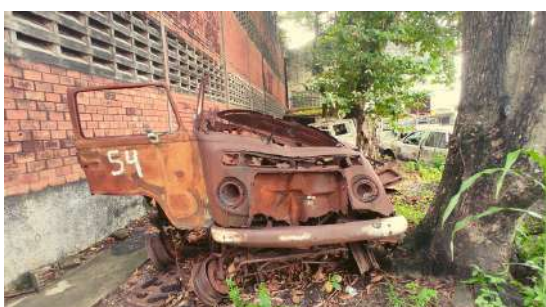

Vista 3

Avaliação Inicial
R\$ 300,00

Identificação: Placas KIX-3131 (Gol), BKO-0746 (D-20), Kombi baixada

LOTE 90

Sucata de Caminhão VW Amarela



Centro de Manutenção de Cavaleiro
Rua São José
Cavaleiro



Vista 1



Vista 2



Vista 3

Avaliação Inicial
R\$ 10.000,00

Identificação: Placa KLF-7684

ANEXO III - ITENS

2) SUCATA DE TRENS



Sucatas de veículos
inservíveis diversos

SUCATA DE TRENS

O contrato entre a Rede Ferroviária Federal e o Consórcio Santa Matilde e MAN AG foi assinado em 1982, prevendo o fornecimento de 25 trens-unidade de 4 carros para o Metrô do Recife. Os equipamentos elétricos e de sinalização de bordo foram fabricados na Alemanha e Inglaterra enquanto que a carroceria e equipamentos mecânicos foram produzidos no Brasil. Para acelerar o projeto, foram adaptados os projetos da Série 800 da RFFSA, recém entregue pelo Consórcio Santa Matilde/MAN. O primeiro trem foi entregue em 26 de outubro de 1984, enquanto os demais trens foram entregues entre 1984 e julho de 1987.

A CBTU contratou a modernização de 25 trens (com a instalação de ar condicionado) no ano 2000 junto ao Consórcio Metrorec (Equipfer/ Freios Knorr/ MGE -Equipamentos e Serviços Ferroviários Ltda./Siemens/ Siemens Aktiengesellschaft/ Trans Sistemas de Transportes S.A.), com investimento final de R\$ 64.665.043,25 de reais.

TUE Stª Matilde Pós Modernização. Desenho e Pintura - Paulinho Stippe.



Sucatas de trens Santa Matilde Série 800

LOTE/TUE

63/14, 64/09, 65/18, 66/03,
69/24, 79/01, 91/04 E 92/05



Sucata de Trens Unidade Eléctrico (TUE)

Stª Matilde Série 800

Cada lote é composto por 4 carros, sendo:

Carro reboque 1

Carro motor 1

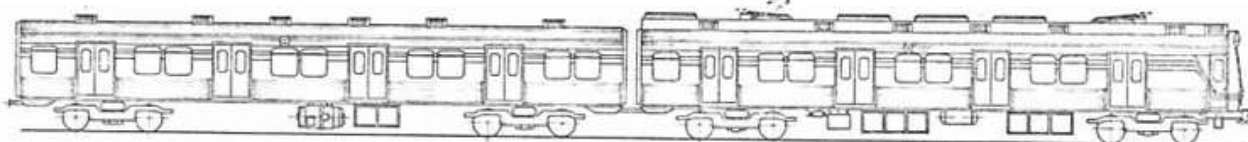

Carro motor 2

Carro reboque 2

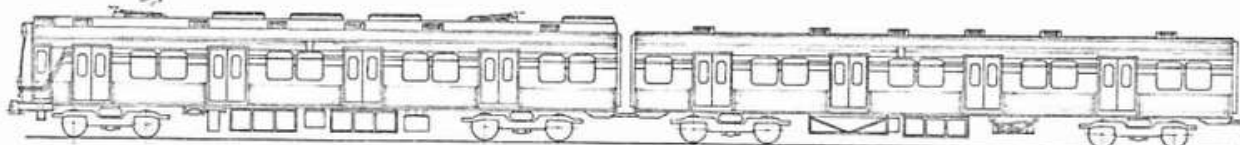

Peso Carro motor: 56.800 kg

Peso Carro reboque: 38.400 kg

Truque do carro motor: 13.168 kg

Truque do carro reboque: 6.473 kg

Largura dos carros: 3 m

Comprimento dos carros: 22 m



Avaliação Inicial

Carro de Tração

R\$ 30.000,00

Avaliação Inicial

Carro de Passageiros

R\$ 25.000,00



ANEXO III - ITENS

3) OUTRAS SUCATAS



Sucatas de veículos
inservíveis diversos

LOTE 41

Sucata de Trator Dumper



Pátio e Oficinas no
Edf. Operacional Adm.
Rua José Natário, 478, Areias



Vista 1



Vista 2



Vista 3

Avaliação Inicial
R\$ 100,00

Identificação: Tombamento 1040.3933

LOTE 55

Sucata de Guindaste Dresser Amarelo



Pátio e Oficinas no
Edf. Operacional Adm.
Rua José Natário, 478, Areias



Vista 1



Vista 2



Vista 3

Avaliação Inicial
R\$ 2.000,00

Identificação: Tombamento 1040.4038

LOTE 72

Sucata de Escada Rolante



Centro de Manutenção de Cavaleiro
Rua São José
Cavaleiro



Vista 1



Vista 2



Vista 3

Avaliação Inicial
R\$ 1.000,00

Identificação: Equipamentos

LOTE 73

Sucata de Máquinas Diversas



Centro de Manutenção de Cavaleiro
Rua São José
Cavaleiro



Vista 1



Vista 2



Vista 3

Avaliação Inicial
R\$ 200,00

Identificação: Equipamentos

LOTE 75

Sucatas Metálicas Diversas



Centro de Manutenção de Cavaleiro
Rua São José
Cavaleiro



Vista 1



Vista 2



Vista 3

Avaliação Inicial
R\$ 100,00

Identificação: Equipamentos

LOTE 84

Sucata de Empilhadeira Amarela



Centro de Manutenção de Cavaleiro
Rua São José
Cavaleiro



Vista 1



Vista 2



Vista 3

Avaliação Inicial
R\$ 500,00

Identificação: Tombamento 1040.0536

LOTE 86

Sucatas de Empilhadeiras Amarela



Centro de Manutenção de Cavaleiro
Rua São José
Cavaleiro



Vista 1



Vista 2



Vista 3

Avaliação Inicial
R\$ 500,00

Identificação: Tombamentos 1040.4039, 1040.3741 e 1040.5057

LOTE 87

Sucata de Trator de Serviço



Centro de Manutenção de Cavaleiro
Rua São José
Cavaleiro



Vista 1



Vista 2



Vista 3

Avaliação Inicial
R\$ 1.000,00

Identificação: Tombamento 1040.3742

LOTE 100

Sucata de Dormentes de Concreto Monobloco



Pátio da Estação Recife
São José
Recife



Vista 1



Vista 2



Vista 3

Avaliação Inicial
R\$ 10.000,00

Identificação: 1.000 (mil) unidades de dormentes de concreto monobloco (300 kg cada) para trilhos TR-57, comprometidos estruturalmente por RAA (Reação Álcali Agregados) fabricados no período de 2001 a 2002, dessa forma, o arrematante deve ter a ciência de que o material só poderá ter aproveitamento em atividades não nobres, sem quais quer fins estruturais.

ANEXO IV - AUTORIZAÇÃO DAS ÁREAS

Os representantes dos setores de Manutenção e Gestão da frota/transportes desta STU-REC, atestam aqui a obsolescência dos bens relacionados neste edital de Leilão Público, confirmando que são bens inservíveis e antieconômicos para uso e finalidade original a que serviram, ratificando a necessidade de sua alienação, para a boa gestão dos bens da CBTU.

ANEXO V – MANIFESTAÇÃO DAS STU'S

Os representantes dos Gabinetes de cada uma das Unidades da CBTU, atestam aqui a ausência de interesse nos bens ora relacionados neste processo de alienação.



2022

EDITAL DE LEILÃO N.º 1 STU-REC



Agradecemos o apoio do Leiloeiro Público contratado e de todos os partícipes da CBTU em todas as suas esferas, sem toda a mobilização e perseverança desses importantes atores, esse processo não seria possível.